KNNV afd. Vriezenveen e.o.

Februari 2021 - nieuwsbrief nr.3

Nog even geduld.

Het life gaan van ons nieuwe website is een paar weken uitgesteld. Maar als alles goed gaat zal de site vanaf 15 februari voor iedereen te zien zijn.

Gelukkig is ook op oude site nog veel te zien

De broedvogels van Engbertsdijksvenen

2020

Geert Euverman

Kwetsbaar gebied

Broedvogels in Engbertsdijksvenen 2020

Ook in 2020 is Engbertsdijksvenen weer in zijn geheel op broedvogels geïnventariseerd, volgens de beproefde methode. Dat sprak dit jaar echter niet vanzelf, alles werd immers anders door Corona. Vlak voor het veldseizoen kwam het bericht van Staatsbosbeheer dat alle vrijwilligerswerk werd stopgezet. Dat leek voor het broedvogelonderzoek niet aan de orde: iedere teller heeft immers een bubbel van ongeveer 100 ha alleen voor zichzelf. Een betere manier om afstand tot de medemens te bewaren kun je niet bedenken. Daar bleek Staatsbosbeheer toch anders over te denken, het verbod gold zonder pardon voor alle vrijwilligerswerk. Hierdoor ontstond de nogal absurde situatie dat je niet in alle eenzaamheid je telling kon uitvoeren, maar dat je op de wandelpaden wel hele hordes naar frisse lucht hunkerende bezoekers moest ontwijken. Gelukkig werd de verantwoordelijkheid voor het veldwerk overgenomen door Sovon, en konden we met inachtneming van alle regels, toch onze gang gaan. Daarbij vielen we nogal op bij die vele bezoekers: het veen is momenteel immers vrijwel in zijn geheel te overzien! Om aan te geven dat we er niet zomaar wat liepen, is dit jaar dan ook voor het eerst gebruik gemaakt van de oranje armbanden van Sovon, als nazaten van de Binnenlandse Strijdkrachten. Dat bleek verrassend goed te werken: wanneer je weer op de vrij toegankelijke paden liep werd je regelmatig aangesproken door belangstellende bezoekers. Heel bijzonder dat aan een smalle reep stof zoveel autoriteit wordt toegekend.

Voor het inventarisatiewerk is het gebied nog steeds verdeeld in tien vakken, elk met eigen vaste tellers.

Auteur: Geert Euverman

Het volledige verslag is via de link hieronder te downloaden van onze drive.

Broedvogels in Engbertsdijksvenen 2020.pdf

"Dat zijn de mooie momenten van het werk."

BINNENWERK

05:00uur de wekker gaat, ik zet de wekker uit en geef mijn kat een aai over z'n bol.

Nadat ik mezelf heb klaar gemaakt voor de dag, bekijk ik nog even het weer.

Moet ik het regenpak meenemen vandaag of juist de warme scheepstrui?

Nadat de katten lekker hebben gegeten en de bak is uitgeschept stop ik mijn brood en drinken wat ik de avond ervoor heb klaargemaakt vlug in de tas en rij ik naar Kloosterhaar. Daar aangekomen neem ik de dag door met mijn collega's, wat moeten we vandaag weer doen? Moeten we snoeien of zagen? Takken of kleine bomen wegslepen? Of moeten we prikkeldraad weghalen en waar moeten we dat doen? Nadat de taken zijn verdeeld gaan we op pad.

Laatst hebben we de takken en kleine bomen bij De Pollen op de hei weg gehaald. Dat deden wij zodat er meer licht zou ontstaan, zodat de adder rustig op z'n gemak op temperatuur kan komen.

Ook zijn wij wezen snoeien in de buurt van de boomkikker, zodat die ook wat meer licht heeft tussen de bramen.

Prikkeldraad dat op voormalig verpachte weilanden gespannen staat halen wij weg hier worden binnenkort nieuwe bomen gepland.

In het begin toen we net aan het werk waren, waren wij vooral heel druk met het weg snoeien van de Amerikaanse vogelkers op de hei. Dat weg snoeien deden we zodat de hei meer ruimte krijgt en het niet dichtgroeit met bos.

Na de ochtend lekker gewerkt te hebben, gaan we lunchen. Gezellig praten we met elkaar over van alles en nog wat. De één heeft het over vissen en de ander over computers. Het leuke aan ons team is dat we allemaal een diverse achtergrond hebben, er is altijd wel iemand die ergens iets van af weet. Over een diverse achtergrond gesproken, wij zijn bij Staatsbosbeheer geplaatst door binnenwerk. Binnenwerk is een organisatie binnen de rijksoverheid om mensen met een afstand op de arbeidsmarkt binnen de rijksoverheid te plaatsen.

Zo de lunch is voorbij en we gaan weer aan de slag, nadat we vanochtend bezig zijn geweest met prikkeldraad weghalen, moeten we vanmiddag bezig op de hei, om takken weg te slepen. We zijn hard bezig en op een gegeven moment zie ik een collega stil staan. Ik kijk hem aan en hij wijst stil en ik zie een stel reeën lopen. Dat zijn de mooie momenten van het werk. Nadat de dieren ons in de gaten hebben en weer verder lopen gaan we weer druk bezig.

Dan is het in eens tijd, de dag zit er alweer op. We gaan snel naar de boerderij in de Engbertsdijksvenen en maken nog even snel het materiaal schoon en gaan weer naar huis.

Jos van Leeuwen ***(medewerker binnenwerk)***

Sinds 5 oktober is een werkploeg van Binnenwerk gestart met werkzaamheden in Engbertsdijksvenen en de omliggende natuurgebieden van Staatsbosbeheer. Zij doen vooral klusjes met de hand, zoals het verwijderen van opslag op de droge heide en op plaatsen die met machines slecht te bereiken zijn.

Binnenwerk is het rijksoverheidsprogramma dat uitvoering geeft aan de Participatiewet. Met deze samenwerking geeft Staatsbosbeheer mensen met een afstand tot de arbeidsmarkt de kans om te helpen met het beheren van natuurgebieden. In Engbertsdijksvenen zijn één werkbegeleider en acht medewerkers aan de slag.

De grutto – onze nationale vogel – verdwijnt in rap tempo uit ons land: Waren er in 1970 nog 120.000 broedparen van deze weidevogels, nu resteren er minder dan 30.000 en de achteruitgang gaat onverminderd door.

Nederland heeft een internationale verantwoordelijkheid voor de grutto: maar liefst 80% van de Europese populatie broedt in ons land. De achteruitgang van de weidevogels is een gevolg van de teloorgang van het unieke weidelandschap van laag-Nederland. Ook van andere weidevogels, zoals kievit, scholekster en tureluur, zijn er steeds minder.

Op initiatief van Pieter Winsemius (oud-minister van VROM), It Fryske Gea, de Friese Milieu Federatie en Vogelbescherming Nederland is met inbreng van zes weidevogelprovincies, landbouworganisaties, natuurorganisaties en wetenschappers het Aanvalsplan Grutto opgesteld.

De weidevogelstand in Nederland gaat zó hard achteruit dat Nederland afkoerst op weilanden zonder weidevogels. Het is een akelige constatering, maar Hollandse weiden zonder het karakteristieke geluid van de grutto zijn niet langer ondenkbaar. Sinds 1970 zijn we ruim 70% van onze grutto's kwijtgeraakt en in hun kielzog zijn ook grote aantallen kievit, scholekster, veldleeuwerik en andere boerenlandvogels verdwenen.

Met dit plan moet het lukken de neerwaartse trend van de grutto en andere weidevogels te keren. Om de grutto te redden zijn optimale inrichting en beheer vereist, in speciaal aan te wijzen kansrijke gebieden voor weidevogels. Deze gebieden zijn van voldoende omvang om te kunnen fungeren als brongebied voor het herstel van de populaties grutto's en andere weidevogels. De kansgebieden liggen in laag-Nederland, in de weidevogelprovincies: Friesland, Noord- en Zuid Holland, Utrecht, Groningen en Overijssel. Provincies selecteren de kansgebieden samen met boeren, natuurorganisaties en betrokken vrijwilligers.

Via de link is een samenvatting van het plan is te zien op website van de Vogelbescherming : ***Samenvatting Aanvalsplan Grutto***

Poep met insecticiden aangetroffen in natuurgebieden.

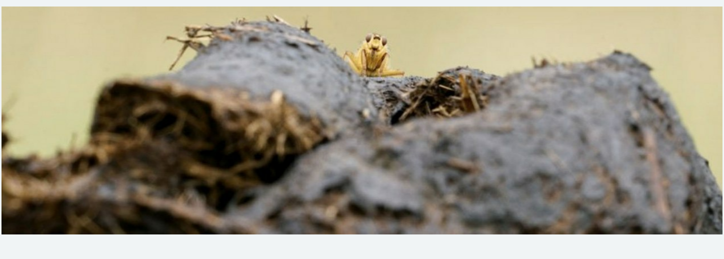

De poep van boerenvee in natuurgebieden is lang niet altijd vrij van giftige stoffen. Onderzoek van ARK Natuurontwikkeling toont aan dat de concentraties van giftige medicijnresten soms zo hoog zijn, dat het vrijwel alle insecten doodt. ARK pleit voor nauwgezette monitoring van het gebruik van ontwormingsmiddelen bij boerenvee in natuurgebieden. Zodat giftige poep uit de natuur wordt verbannen.

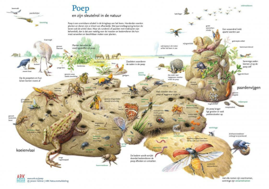
Poep
en zijn sleutelrol in de natuur
koeienvlaai
paardenvijgen
ARK
www.ark.eu/poep
© Jeroen Helmer / ARK Natuurontwikkeling

Poep is een belangrijke schakel in de kringloop van het leven. Waar wij mensen meestal gruwelen van een dikke drol, zijn tal van insecten, dieren en planten er verzot op. Sterker nog: honderden soorten zijn er direct afhankelijk van. De lijst van beestjes die normaal gesproken op een versgeperste vlaai afkomen, is eindeloos lang: van vlieg tot mestkever en van vlinder tot slak. Met name de mestkevers en hun larven gaan voortvarend aan de slag met het verwerken van de poep. De drol vol insecten trekt vervolgens rovers aan. In de vorm van nog meer insecten, maar ook padden, vogels en dassen pikken maar al te graag een beestje mee. Wormen, schimmels en bacteriën breken de vlaai verder af. Zo maakt de mestfauna voedingsstoffen beschikbaar voor planten.

Lees verder op de site van Nature today

Steun de kruidentuin koop nestkastjes

Door de corona mist de kruidentuin een groot deel van haar inkomen en nu, vroeg in het voorjaar, is het een mooie tijd om nog een nestkast op te hangen. Natuurlijk kun je ze voor jezelf kopen maar het zijn ook geweldige cadeaus voor vrienden en familie. Deze zelf gemaakte kasten zijn van zeer goede kwaliteit en spot goedkoop. De voorraad is beperkt dus wees er snel bij.
Nestkast voor o.a. Koolmezen, Vlinderkasten of Eekhoornvoederkasten voor maar € 8,50
Groot insectenhotel of een Vleermuizenkast maar € 20,-
Zinken invliegplaatje beschermplaatje 32mm €1,50
Voor verkoop kun je altijd contact opnemen met Theo Reekers voor een afspraak mobiel: 0615643852 of stuur een mail naar theoreekers@tele2.nl

---

De vacaturebank.

- Voor Wies met de Patries: Meerdere personen die met een leskist schoolklassen bezoekt en de leerkracht hiermee ondersteund. Kennis is niet nodig. (Je kunt ingewerkt worden wel is enthousiasme gewenst) Hier meer informatie
- Personen die de KNNV jeugdclub weer opnieuw willen opstarten.
- Om meer te kunnen betekenen als ouder organiseert de IVN Almelo een natuuroudercursus. Leuk en leerzaam! Meer informatie hier
- De Educatieve Kruidentuin in Vriezenveen is op zoek naar mensen die willen helpen bij het ontwikkelen, organiseren en geven van workshops. kijk op edutuin.nl

Voor alle functies is het zo dat vooral het plezier en dankbaarheid je beloning is.

Een niet-alledaagse vondst

Op de Zunasche heide, op de overgang van de Sallandse Heuvelrug naar de Regge, wordt de natuur versterkt door een meer open gebied te creëren. Het gebied is in het verleden ontgonnen, dat wil zeggen geëgaliseerd, en er zijn sloten gegraven om het gebied te ontwateren voor landbouw.

Het afgelopen jaar is het gebied, dat met name zo waardevol is omdat het in de gradiënt van droog naar nat ligt, ingericht voor ontwikkeling van vochtige heide, bloemrijk schraalland en moeras. Deze werkzaamheden zijn onderdeel van de Natura2000-opgave om kwetsbare natuur te herstellen.

In 2020, bij bodemboringen voorafgaand aan de natuurherstelmaatregelen, trof Harm Smeenge een bijzondere pingoruïne aan. Een niet-alledaagse ontdekking! Deze pingoruïne kwam aan het licht op een plek met opmerkelijk kalkrijke ondergrond binnen een cirkelvorm.

Meer te lezen op de nieuwsbrief van Nature Today ....

Het landschap van Noordoost-Twente

Auteur: Harm Smeenge *(expert landschapsecologie)*

Uitgave in samenwerking met:

Bosgroepen Nederland, Provincie Overijssel

Het landschap van Noordoost-Twente
Harm Smeenge

Noordoost-Twente heeft een heuvelachtig, bijna on-Nederlands landschap. Tijdens de voorlaatste ijstijd vormde het landijs de stuwwallen van Oldenzaal en Ootmarsum. De beekdalen zijn er vaak moerassig en op de hogere gronden liggen de essen en kampen, oude akkergebieden. Op de stuwwallen legden Twentse textielfabrikanten vanaf de negentiende eeuw landgoederen aan. Door de hoogteverschillen, de bijzondere bodemsamenstelling en de vele bronnen en beken ontstond een lappendeken van landschapstypen. In het Dinkeldal ligt een voor Nederland bijzonder landschap met rivierterrassen, ontstaan doordat de rivier zich steeds dieper insneed in het dal.

Al vanaf de prehistorie bood het landschap van Noordoost-Twente diverse gebruiksmogelijkheden voor de mens. Daardoor ontwikkelde zich in de loop van de eeuwen een kleinschalig landschap met grote hoogteverschillen en diverse elementen zoals de stuwwallen, essen, kampen, beken, bronnen en landgoederen. Vanwege het brede scala aan natuurgebieden en belangrijk cultureel erfgoed, dat is ontstaan door een eeuwenlang samengaan van natuurlijke ontwikkelingen en menselijk ingrijpen, is het gebied in 2006 aangewezen als nationaal landschap. Inmiddels heeft het Rijk de nationale landschappen overgedragen aan de zorg van de provincies. De grens ... lees verder

Nationaal Landschap Noordoost-Twente
€ 29.95 (incl. verzendkosten) ISBN: 978-90-5345-572-2 druk: oktober 2020 22x28 cm - 176 blz. genaaid gebonden

---

Deze nieuwsbrief van de KNNV Vriezenveen zal uitkomen als er iets te melden is. Ook kunnen anderen die iets leuks en belangrijks te vertellen hebben dat doorgeven aan de redactie.
Dat kan via het mailadres: vriezenveen.knnv@gmail.com

---

link naar de website van de KNNV Vriezenveen

Deze e-mail is verstuurd aan {{email}}.• Als u geen nieuwsbrief meer wilt ontvangen, kunt u zich hier afmelden. • U kunt ook uw gegevens inzien en wijzigen. • Voor een goede ontvangst voegt u webmaster@vriezenveen.knnv.nl toe aan uw adresboek.

Laposta