KNNV afd. Vriezenveen **e.o.**

Januari 2022 nieuwsbrief nr.14

Eerder uitgegeven nieuwsbrieven staan op onze website

Beste lezer,

Gelukkig kon onze midwinterwandeling doorgang vinden, helaas zonder ""gezellige nazit". Er was veel belangstelling met onderweg gezelligheid en versterking van de sociale contacten. Zie elders in deze nieuwsbrief. Zelf kon ik moeilijk (hielspoor) meelopen, maar bijdragen door onderweg de catering te verzorgen ging prima!

De leden ontvingen rond kerst eindelijk weer een nieuwe uitgave van ons mededelingenblad 't Uitpluizertje met verslagen van onze activiteiten. Met o.a. een rapportage over de broedvogelstand in Fayersheide met gegevens uit de jaren 2012-2015-2018 en 2021. Interessant om te lezen wat in de tijd de uitvoering van beheer (ten gunste van de flora) aan veranderingen oplevert.

Corona blijft ons voorlopig beperkingen geven. Let op onze website voor de actuele situatie bij onze activiteiten.
Het weer kwakkelt sterk: afwisselend plots een gevoelstemperatuur van -15 Celsius en enkele dagen later meerdaags temperaturen van ruim boven de + 10 Celsius.

In deze Nieuwsbrief ook het resultaat van het BAC (Bestuurlijke Overleg Commissie) Engbertsdijksvenen overleg op 22 december 2021 over de gekozen en in 2022 verder uit te werken variant. Deze uitwerking moet een PIP (Provinciaal InpassingsPlan) en een MER (Milieu Effect Rapport) omvatten die opgeleverd worden aan de provincie Overijssel. Daarna komen deze na beoordeling door de provincie ter inzage.

Project "Wies met de Patries". Regelmatig worden patrijzen gespot, nu bijvoorbeeld op de grens van de gemeente Tubbergen een klucht van maar liefst 15 stuks en bovenstaand groepje dat ik zelf spotte in een berijpt grasland.

Voorzitter Herman Stevens

Via deze weg wenst het bestuur iedereen, ook de natuur, een goed en gezond 2022!

Nieuwjaarsborrel

Onze nieuwjaarsborrel die voor zaterdag 8 januari 2022 gepland stond kan helaas niet door gaan vanwege corona!

Landschapsbeheer Veenschap

Dinsdag 11 januari en dinsdag 25 januari 2022

Op deze dinsdagochtenden gaan we weer aan het werk in het Veenschap. Iedereen die een handje wil helpen bij het in stand houden van onze gevarieerde natuur is welkom.

We beginnen om 09.00 uur aan het Hazenpad ergens nabij het vliegveldje. Er wordt gewerkt tot 12.00 uur. Voor gereedschap, koffie en thee wordt orgd.
Meer informatie is te verkrijgen bij Herman Stevens (tel.:0652786351) of Gerrit Schepers (tel:0651299105)

Of dinsdag 11 januari vanwege corona beperkingen door kan gaan wachten we nog even af. Via onze website is de laatste stand van zaken te zien.

De landschapsbeheer groep in het Veenschap 2015

Zaterdag 15 januari 2022. Vogelexcursie

Waarheen? Wel doorgaan? Niet Doorgaan??

Op onze website vriezenveen.knnv.nl/ kun je lezen hoe en wat en of het doorgaat inverband met de corona maatregelen.

Noteer ook deze data alvast in je agenda.

Excursies en samenkomsten:
Zaterdag 12 februari 2022. Wandeling in de omgeving van de Vecht bij Beerze.
Een vrijdagavond ergens 2de helft maart of 1ste helft april 2022 Jaarvergadering
Zaterdag 26 Maart 2022. Algemene excursie naar Ottershagen en Lage
Zaterdag 23 april 2022: vogelexcursie Friesland Buitendijks
Zaterdag 14 mei 2022. Voorjaarsexcursie naar Hunenborg en Agelerbroek
Zaterdag 18 juni 2022. Algemeen. Zwillbrocker Venn en Ellewicker Feld
Woensdag 13 juli 2022. Avondexcursie naar de Engbertsdijksvenen.
Zaterdag 13 augustus 2022: zomerwandeling natuurgebied Fayersheide

Landschapsbeheer:

Dinsdag 8 februari 2022. Beheer faunapassage nabij De Pollen
Dinsdag 22 februari 2022 Landschapsbeheer Veenschap
Zaterdag 26 februari 2022: Natuurwerkdag met Scouting in het Veenschap
Dinsdag 8 maart 2022. Landschapsbeheer Veenschap
Dinsdag 13 september 2022 Landschapsbeheer Fayersheide
Dinsdag 27 september 2022 Landschapsbeheer Fayersheide

Natuurlijk allemaal onder voorbehoud van de ontwikkelingen rond de corona

---

PR medewerker/ster gevraagd!

Waarom staan de uitslagen van de dartclub en damclub wel in de huis-aan-huis bladen en al het mooie werk en al onze activiteiten niet?
Voor meer bekendheid als Natuurhistorische vereniging de KNNV afdeling Vriezenveen willen we graag wat meer publiciteit.

We zijn daarom opzoek naar een enthousiast schrijver/schrijfster. (die er eventueel foto's bij wil maken/zoeken). Een uitdaging en ook mooie kans om ervaring en contacten op doen. We denken hierbij aan het bezoeken van onze activiteiten en andere actuele gebeurtenissen qua natuur/milieu/historie in onze omgeving voor het maken van korte verslagen en persberichten voor kranten en weekbladen, Nieuws is ook te verspreiden via sociale media, mogelijk ook via een eigen KNNV Facebook pagina of...! De weekbladen, kranten en de toeristische activiteitenagenda ook voorzien van creatieve aankondigingen van activiteiten en korte verslagen van activiteiten en allerlei andere wetenswaardigheden.
Zie je hierin een mooie uitdaging? Neem dan contact op met voorzitter Herman Stevens of webmaster Gerrit Schepers.

Verslag van de Kerst/Winterwandeling 18 dec.2021.

Locatie; Tusveld - Doorbraak. Startpunt is de parkeerplaats van restaurant ’t Maatveld, Tusveld 31-33, Bornebroek. 25 deelnemers, druilerig weer, temp ± 6° C. Tussenstop bij de Mariakapel Tusveld (kruising Tusveld/Joostingsdijk). De laatste activiteit van het jaar is de traditionele kerst/winterwandeling en die werd ondanks (of misschien wel dankzij) de corona perikelen en het druilerige weer zeer goed bezocht!

Vorig jaar moest deze wandeling als gevolg van corona en het op slot zetten van activiteiten worden afgelast. Liefst 25 deelnemers verzamelden zich rond 13.00 u. op het Manitobaplein en in colonne ging het richting Bornebroek.
Omdat de organisatie het onverstandig vond om aan het eind van de wandeling de “snert” afsluiting te doen werd ongeveer halverwege de wandeling een stop ingelast bij het Mariakapelletje waar genoten kon worden van warme chocolademelk, kerstkrans en mandarijn.

De wandeling ging door het afwisselende gebied van het Tusveld en de, een aantal jaren geleden gerealiseerde, “Doorbraak”. Een kunstmatig aangelegde beek en bedding van ca. 13 km. lang en gemiddeld 75 mtr. breed die en wateroverlast en verdroging in het gebied moet voorkomen en zorgt voor een ecologische verbinding tussen de Sallandse heuvelrug en Noord/oost Twente. Voor zover ik het heb kunnen waarnemen is de wandeling weer goed geslaagd en zijn de deelnemers na elkaar goede wensen te hebben gewenst rond 16.00 uur richting huis gereden.

Waarnemingen tijdens de wandeling werden, met uitzondering van een Zwarte specht, Grote zilverreiger, Knobbelzwanen, Kramsvogels, Krakeend een Koolmees, Vink en Merel en enkele paddenstoel soorten (Gele trilzwam, Paarse korstzwam een stuifzwam spec. een Nevelzwam op z’n retour en enkele Zwavelkopjes) weinig gedaan. Wel is er weer behoorlijk “bijgepraat”! Deze wandelingen hebben dan ook eigenlijk vooral een sociaal karakter.

Verslag: Johan Niphuis

Te gek om waar te zijn?

Het verhaal in de juiste volgorde:

*Op 11 september installeerden we ons aan het Hazenpad om bezoekers te ontvangen op de door NMO georganiseerde natuurinitiatieven dag. Belangstellenden konden een kijkje nemen en uitleg krijgen in een gebied waar wij als KNNV afdeling Vriezenveen reeds jaren achterstallig onderhoud in een veengebied uitvoeren. Ook was er een routebeschrijving voor een korte of langere wandeling.
Voor de aankleding hadden we ook onze fraaie eigen aanhanger waarin we het gereedschap opbergen, geïnstalleerd. Enkele bezoekers kwamen na een rondwandeling terug met een paddenstoel die ze onderweg aan een boom gevonden hadden. De paddenstoel werd bovenop het deksel van de aanhanger gelegd zodat iedereen deze goed kon bekijken. Het was een Gewone oesterzwam, zelfs nog een eetbare soort ook! Deze Oesterzwam bleef urenlang op de aanhanger liggen, zodat ook volgende bezoekers deze konden bekijken.

*Op 6 november houden we altijd samen met Scouting de Natuurwerkdag. Dan wordt veel gereedschap uit de aanhanger gebruikt. Maar de aanhanger, en dan vooral het deksel, wordt ook dankbaar gebruikt tijdens de koffiepauzes. Alle thermoskannen, suiker,koffiemelk, (sinas)appels, bekertjes en koeken vinden een goed plekje op het deksel van de aanhanger. Dat scheelt zeker een extra benodigde tafel.

*Op 10 december kreeg ik een foto doorgestuurd van Gerrit Schepers. Met daarop een mooi ontwikkelde paddenstoel, een Oesterzwam. De foto toonde ook een deel van onze aanhanger. Hij schreef erbij: "groeit op onze aanhanger". Mijn antwoord was snel gegeven: "die zal er wel los opgelegd zijn door deze of gene". Zijn antwoord: "Nee, hij groeit op de aanhanger!"

Als "paddenstoelenfreak" was ik natuurlijk heel verbaasd en ook nieuwsgierig, dus snel een kijkje genomen. Warempel, een mooi exemplaar groeide erop! Hoe kan dat? Het deksel bleek te bestaan uit multiplex plaat, afgedekt met een gelijmd kunststof folie. Er was water tussen gekomen en schimmels hadden het multiplex flink aangetast. En... bij gunstige omstandigheden ontwikkelen zich dan paddenstoelen die op de lekkende plek tussen het kunststof door toch naar buiten wist te groeien. Heel bijzonder!

*Toen was de vraag: hoe te repareren of te vervangen? De prijs van een nieuw deksel bleek erf fors, ongeveer 850,- euro. En dan moesten ook nog de grote KNNV stickers vernieuwd worden. Dan moest er volgens Gerrit wel een andere manier te vinden zijn! Na het nodige denkwerk en daarop volgend sloopwerk en de aanschaf van een trespa plaat kon de reparatie verder gaan. Veel kit verwijderen en later weer aanbrengen. En alu-profielen monteren zodat de trespa plaat stevig ingeklemd zit. Het werk is nu af. Gerrit en ook Alex hebben er vele uren ingestoken om een veel goedkopere en ook nog betere oplossing te vinden en toe te passen. De aanhanger staart er weer spik en span bij!

Met dank aan Gerrit en Alex en de penningmeester!

De Groene Verdieping november 2021 van Landschap Overijssel

Bij het winternummer "Natuurlijk Overijssel" van Landschap Overijssel zat een prachtige uitgave van de Groene Verdieping met de titel **Weids, ruig en divers: hoogveenlandschap**
(tekst van Frans Bosscher, Illustratie van Ronald van der Heide)

Bekijk hier de flyer.

Hieronder is een deel uit de flyer opgenomen.

Als er een landschap is dat al eeuwenlang tot de verbeelding spreekt, dan zijn het wel natuurlijke, ongerepte veengebieden. Ruig en onherbergzaam. Gevaarlijk voor wie de weg niet weet. Lieflijk wuivend veenpluis. De geur van rotting. Bron van legendes dankzij sliertige mist en dwaallichten. En leefgebied van bijzondere planten en dieren die zich aan de extreme omstandigheden hebben aangepast.

Het is bijna niet voor te stellen dat Nederland 1000 jaar voor Christus nog circa 1 miljoen hectare hoogveen telde: bijna een derde van de totale landoppervlakte. Daarvan is nu nog 10000 hectare over, waarvan nog maar 8 hectare levend hoogveen.

Vervening
Vrijwel al het hoogveen in ons land is verwerkt en verdwenen. Veelal gedroogd zodat er turf ontstond. Dit werd in de middeleeuwen benut als brandstof en in de moderne tijd gebruikt voor dijkaanleg en als bodemverbeteraar en potgrond. De laatste commerciële turf werd circa 30 jaar geleden gestoken. Toen was feitelijk ook bijna alle hoogveen verdwenen

Gelaagd en gevarieerd
De exploitatie van dit landschapstype staat in schril contrast met de prachtige natuur in veengebieden en het ingenieuze systeem dat eraan ten grondslag ligt. Een goed functionerend hoogveen houdt zichzelf – met behulp van alleen regenwater - in stand. In ongeschonden vorm bestaat het uit 1 of meer kernen met levend hoogveen, een rand van rustend hoogveen en de overgang (lagg) naar het omringende landschap.
De kern is het meest zuur en voedselarm, de lagg het meest mineraal en voedselrijk. In en rond veengebieden vind je ook vaak hoger liggende droge, zandige plekken (dekzandruggen), plassen, berkenbosjes, natte en droge heide en akkers.

Water
Regenwater speelt een cruciale rol bij de ontwikkeling en de vorming van hoogveen. Het moet jaarrond beschikbaar zijn en het peil mag niet teveel schommelen. Plekken waar water niet of moeilijk weg kan stromen, zijn daardoor ideale locaties. Gebieden aan de voet van een stuwwal bijvoorbeeld, waar door smeltwaterafzettingen een ondoorlaatbare leemlaag in de bodem is gevormd. Voedselarm en zuur regenwater, waar veenmossen goed in gedijen, blijft hier staan. Na verloop van tijd sterven ze van onderen af terwijl ze aan de bovenkant doorgroeien. Hierdoor kunnen metersdikke veenpakketten ontstaan. Voor de vorming van laagveen is juist grondwater nodig. Dit type veen ontstaat in stilstaand water zoals kreken, kolken en oude rivierarmen. De veenlaag bestaat uit op elkaar gestapelde, dode en niet verteerde resten van moerasplanten en bomen die in het water zijn gevallen.

Soorten in het hoogveen
Typische planten en dieren in het hoogveenlandschap zijn de bultvormende veenmossen, de hoogveenglanslibel, de kraanvogel en de adder. Ook de veenbesparelmoervlinder en het veenhooibeestje, beiden helaas verdwenen uit Overijssel, zijn typische soorten van het hoogveen. Ze zijn kwetsbaar doordat de omstandigheden die ze nodig hebben alleen in deze gebieden voorkomen. En die zijn er niet veel meer in Nederland. Bescherming en behoud van biodiversiteit is dan ook een belangrijke en urgente reden voor hoogveenherstel. Er wordt vaak niet alleen in het hoogveen zelf, maar ook in de laggzone of zelfs daarbuiten ingegrepen. Herstellen en verbeteren van de regen- en grondwaterhuishouding is bijna altijd het centrale doel.

Reproductie

Nee hè, toch niet alweer een verhaal over een virus. Ik ben dat virus nu wel zat. Wie niet zou ik zeggen. Nee, dit verhaal gaat over de hoeveelheid jongen, die er nodig zijn om te komen tot een stabiele hoeveelheid wulpen in een gebied. Het reproductiecijfer is het getal dat aangeeft hoeveel vliegvlugge jongen jaarlijks nodig zijn om de sterfte op te vangen. Daarmee is het vergelijkbaar met het geboortecijfer.

Neem nu bijvoorbeeld de Engbertdijksvenen. Rond 1985 broedden er volgens tellingen ongeveer twintig wulpenparen in de Engbertdijksvenen. Het gezang was niet van de lucht. Sinds 2000 broedden er afwisselend twee of één paar wulpen in een gebied van ongeveer 1000 hectare woeste grond. Ook afgelopen voorjaar is er een wulpenpaar, die de venen heeft uitgekozen als broedlocatie. De wulp als broedvogel in de Engbertdijksvenen is nu even zeldzaam als de kraanvogel! Wat is er qua reproductie tussen 1980 en 2000 misgegaan of was er geen reproductie in die jaren?

Uitgaande van 20 broedparen hadden er volgens de kenners elk jaar acht vliegvlugge wulpenkinderen het veen hebben moeten verlaten. Dan zou er voldoende aanwas zijn geweest ter vervanging van de gestorven exemplaren. Uit onderzoek komt naar voren dat de overleving van wulpen in het winterseizoen uitstekend is geweest. De terugloop van de wulpen is dus te wijten aan het gebrek aan reproductie. Maar misschien is het gebied ook wel zo veranderd, dat het voor wulpen onaantrekkelijk is geworden. In het Dwingelderveld heeft zich een vergelijkbaar drama voor gedaan. Er broeden volgens mijn broers vrijwel geen wulpen meer op de hei in Drenthe. Er voltrekken zich geleidelijk processen waar we geen weet van hebben. Je hoort en ziet het pas als je het weet! Of eigenlijk je hoort of ziet het juist niet meer. Het duurt even voor je dat opvalt!

Harm Jan Kerssies, Hammer Vogelwacht,
contact: natuurkijk@gmail

Nieuw boek: Kraanvogels in Nederland

WetlandWacht Herman Feenstra schreef een nieuw boek getiteld Kraanvogels in Nederland. De ondertitel van het boek is meteen de perfecte samenvatting van deze publicatie: ‘Een unieke maar kwetsbare ontwikkeling’.

In 2001 was het zover. Na honderden jaren broedden er weer kraanvogels in Nederland. Herman Feenstra was de ontdekker van het eerste broedpaar. Al enkele jaren waren er ‘liefdes schijnbewegingen’ te zien, dus hij wist dat het kon gebeuren. Het maakte de euforie voor ecoloog Feenstra niet minder groot, toen hij ontdekte dat deze welhaast mythische soort als broedplek voor ‘zijn’ Fochteloërveen koos, een Natura 2000-gebied op de grens van Friesland en Drenthe.

Al sinds 1977 noteert hij vogelwaarnemingen in het Fochteloërveen. Eind vorige eeuw kwam hij er wonen en vanaf 2001 ging hij er professioneel voor Natuurmonumenten vogels inventariseren. Intussen is hij ook al weer enkele decennia vrijwillig WetlandWacht in het gebied. WetlandWachten houden namens Vogelbescherming een oog in het zeil in de meest waardevolle natuur van Nederland en ondernemen actie als dat nodig is.

meer lezen op de site van Vogelbescherming

Het boek Kraanvogels in Nederland is te bestellen via uw lokale boekhandel, in de winkel van Vogelbescherming en via Uitgeverij Koninklijke Van Gorcum.

Het laatste nieuws over kraanvogels volgt u op Twitter via @kraanvogels en kijk ook op de speciale kraanvogel-website.

In de reeks Vogelpassie is op 20 december verschenen ‘Naar de kraantjes’ een podcast waarin Herman Feenstra een rondleiding geeft door het Fochteloërveen.

Doet u mee aan een BMP-cursus in voorjaar 2022?

Bij voldoende animo organiseert Sovon district Twente in het voorjaar van 2022 opnieuw een cursus Broedvogels inventariseren volgens de BMP-methode. Deze cursus is bedoeld voor de wat gevorderde vogelaar die wil leren hoe broedvogels te inventariseren.

De cursus bestaat uit vijf theorieavonden en vier veldbezoeken. Tijdens de theorieavonden licht de cursusleider Joost van Bruggen de BMP-methodiek toe. De avonden worden afgewisseld met veldbezoeken, zodat je als cursist de kans krijgt om de theoretische kennis meteen in de praktijk toe te passen. Tijdens de veldbezoeken ga je ’s ochtends vroeg in een klein groepje op pad met een ervaren broedvogelteller. De resultaten van deze bezoeken voer je bij voorkeur in via de Avimap-app welke is te downloaden. Uitleg volgt op de eerste theorieavond. Ook is het mogelijk om de inventarisatie in te tekenen op een kaart en dan de waarnemingen thuis via de website van Sovon in te voeren. In de cursus leer je de waarnemingen zelf te verwerken en te interpreteren. Aan het einde van de cursus krijg je een toets en bij een goed resultaat een diploma. Het doel is dat je na deze cursus zelfstandig een BMP-telling kunt uitvoeren evenals het interpreteren van de telgegevens. Wil je weten wat BMP precies is? Bekijk dan het volgende filmpje (https://www.sovon.nl/BMP).

Wanneer en waar?
De locatie waar de cursusavonden worden gehouden wordt nog bepaald. Waarschijnlijk zullen de eerste avonden via zoom plaatsvinden i.v.m. Corona. De theorieavonden worden gepland in maart (1x), april (2x) en mei (2x). De 4 veldbezoeken duren ca 3 uur en zullen waarschijnlijk in het weekeinde vallen. Cursisten en begeleiders bepalen samen de precieze data voor deze bezoeken.

Voor wie?
De cursus is bedoeld voor vogelaars, boswachters en ecologen die gemotiveerd zijn om broedvogels te gaan tellen volgens dé overal gehanteerde BMP-methode. Basiskennis, waaronder het herkennen van zang van de vijftig algemeenste Nederlandse broedvogels, is wel een vereiste. De cursus is primair gericht op het leren werken met inventarisatietechnieken. Secundair geeft de cursus de kans om met behulp van de docent je determinatiekennis te vergroten. We hopen natuurlijk dat je na de cursus gaat meedoen aan het BMP-project.

Overige voorwaarden?
De kosten voor deelname aan de cursus bedragen € 25 per persoon. Indien je nog geen waarnemer bent bij Sovon is aanmelding als nieuwe teller noodzakelijk en krijg je een waarnemerscode. Voor de volledigheid geef ik een link naar de privacyverklaring van Sovon (sovon.nl/nl/content/privacyverklaring).

Belangstelling?
Heb je belangstelling of wil je je aanmelden; neem dan uiterlijk 1 feb 2022 kontakt op met Peter van den Akker, districtscoordinator Twente van Sovon (tel: 06 19526643 of mail naar Lsb.Twente@Sovon.nl of akkervanden@yahoo.com). Er is plaats voor minimaal 8 en maximaal 15 cursisten, vol is vol dus wacht niet te lang met aanmelden.

De BMP gegevens van de Engbertsdijksvenen telgroep zijn op onze website te vinden.

Derde Landelijke IJsvogeldag,

zaterdag 26-2-2022 te Denekamp

Na het grote succes van de eerste Landelijke IJsvogeldag in Hilversum in 2019, gevolgd door de tweede dag in 2020 in Velp, wordt Denekamp (Twente) de volgende locatie.
Door de coronaproblemen kon in 2021 geen landelijke dag gehouden worden. De huidige situatie is nog niet gunstig maar ook moeilijk te voorspellen. Om positief naar de toekomst te kijken, is besloten de derde Landelijke IJsvogeldag toch voor te bereiden. Op naar Denekamp, waar Museum Natura Docet plek biedt aan deze 3e IJsvogeldag!

Museum Natura Docet is het oudste regionale natuurhistorische museum van Nederland, opgericht in 1911 en nu actueler dan ooit. Het museum heeft een uitzonderlijke en grote collectie opgezette vogels en vlinders waardoor het wel een 'gevleugeld museum' genoemd wordt. Dit is de locatie waar de landelijke dag op 26-2-2022 wordt gehouden. In de parktuin van het museum is zelfs een habitat voor de ijsvogel gecreëerd en ijsvogels hebben daar recent daadwerkelijk gebroed.

Doel van de Landelijke IJsvogeldag is om ijsvogelonderzoekers, ijsvogeltellers en andere belangstellenden bijeen te brengen. Door het houden van een aantal verschillende presentaties vindt uitwisseling van kennis en informatie plaats, worden nieuwe contacten opgedaan. In het concept programma is ook nog ruimte voor enkele presentaties. Kun je een (korte) presentatie houden met vooral inhoudelijke informatie meld je dan aan. Leg uit waar het om gaat.

Aanmelden als deelnemer of mogelijke spreker bij de landelijke coördinator van de IJsvogeldag Jelle Harder, **jelleharder@hetnet.nl** Vermeld ook je adresgegevens. Doe dat zo spoedig

mogelijk zodra je dit leest. Nadere informatie volgt in januari. Vogelbescherming Nederland, Sovon Vogelonderzoek Nederland en Museum Natura Docet ondersteunen deze derde Landelijke IJsvogeldag.

Verslag 1e Landelijke IJsvogeldag:
Verslag Eerste Landelijke IJsvogeldag en programma, 23-2-2019.pdf (vwggooi.nl)

Nieuwsflits/bericht Engbertsdijksvenen
BAC Engbertsdijksvenen kiest de inrichtingsvariant voor de natuur en de omgeving.

Op 22 december 2020 ging de BAC (Bestuurlijke Adviescommissie) akkoord om de voorkeursvariant (variant 2020) door te rekenen om meer inzicht te krijgen in de effecten op natuur, landbouw en woningen. Deze berekeningen zijn afgerond en verwerkt in twee versies (V1 en V2) van de, nu te noemen, variant 2021. De afgelopen weken zijn de berekeningen gepresenteerd aan achterbannen met onder andere ondernemers, bewoners en natuurorganisaties. Zo kon de BAC rekening houden met de wensen en aandachtspunten vanuit de omgeving. Op 22 december koos de BAC voor een van de twee versies.

Variant 2021 V2
De BAC kiest voor versie 2 van variant 2021. Met deze keuze zet de BAC in op het maximaal haalbare resultaat voor het doelbereik.

De maatregelen van variant 2021 V2 op een rij:
- Een buffer aan de oostzijde (lichtblauw) waarbij water wordt geconserveerd door de aanwezige sloten te dempen (rode lijnen) en compartimentering in het gebied aan te brengen.
- Geen water aanvoer naar deze buffer.
- Graven van een parallelkanaal ten westen van het natuurgebied met een peilverhoging van 0,85 m ten opzichte van het peil op het Geesters Stroomkanaal.
- Om de nadelige effecten op woningen en landbouw te mitigeren zijn bestaande sloten deels verruimd (donkerblauwe lijnen) en er zijn nieuwe sloten gegraven (blauwe stippellijnen).
- Om het uitstralingseffect aan de zuidzijde te mitigeren is het winterpeil ten zuiden van de Gravenlandweg met 30 centimeter verlaagd.

De maatregelen zijn uitgewerkt op de kaart onderaan deze nieuwsbrief (kijk voor de uitvergrote versie op de website).

Perspectief voor de toekomst
De partners in de BAC hechten veel waarde aan het toekomstperspectief voor de omgeving en dit heeft geresulteerd in de volgende aanvullende besluiten:
1. Het zo snel mogelijk in kaart brengen van de huidige ontwateringsknelpunten en achterstallig onderhoud, zowel voor landbouwgronden als voor woningen;
2. Schade die in de toekomst ontstaat door de genomen inrichtingsmaatregelen moeten op een goede wijze worden geregeld. Mochten ondernemers of bewoners toch meer schade ondervinden dan nu is berekend, dan moet dit onder dezelfde voorwaarden kunnen worden gemitigeerd (technisch of financieel);
3. Waar nodig zal het bestaande peilbuizennetwerk worden uitgebreid en zullen aanvullende metingen worden uitgevoerd;
4. Ondernemers in het gebied ondersteunen en adviseren in het bieden van een toekomstperspectief;
5. Nadere uitwerking gebied ten zuiden van de kade Bavesbeekweg, in samenspraak met bewoners, experts en Staatsbosbeheer, om tot een optimale ontwatering te komen.

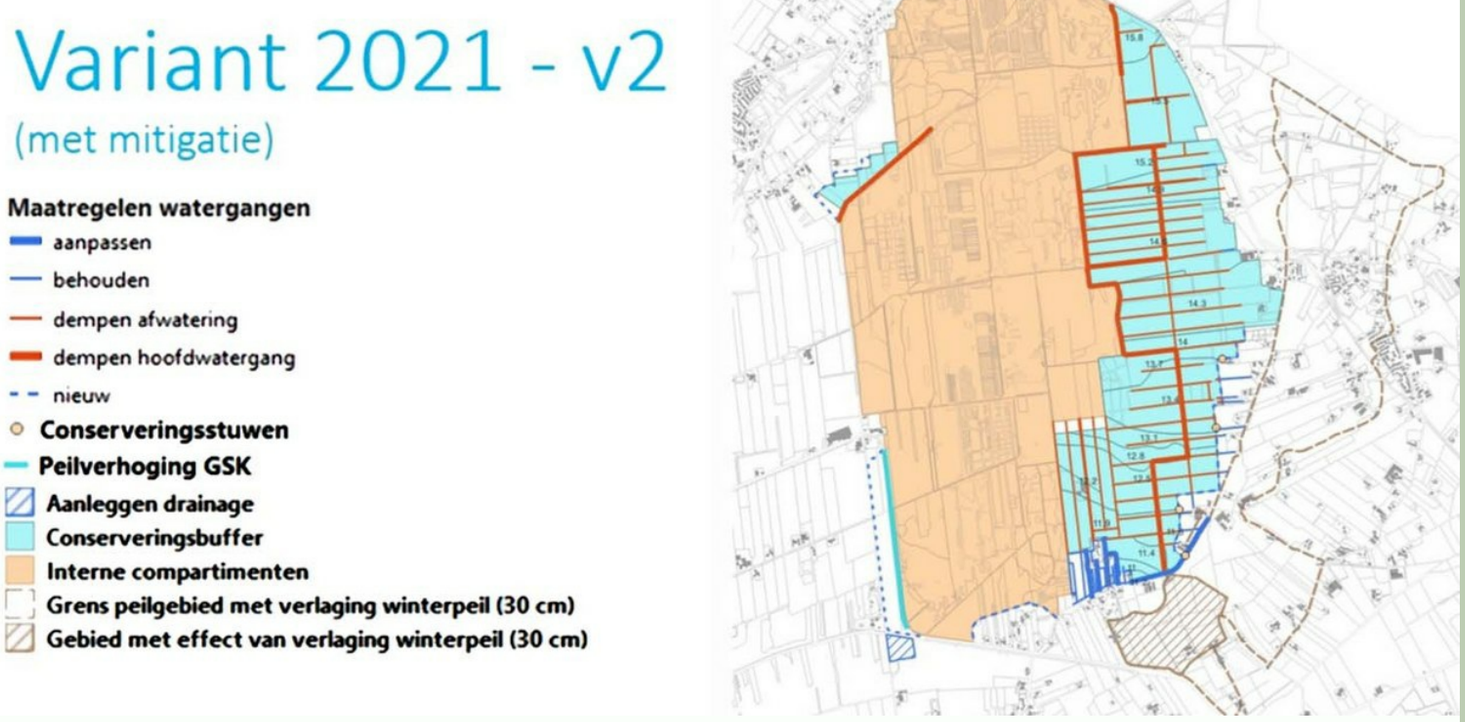

Vervolgoverleg in het gebied
Met alle betrokken die direct effecten zullen ondervinden van de maatregelen, vinden de komende tijd persoonlijke gesprekken plaats. Voor alle geïnteresseerden volgt een inloopbijeenkomst in de eerste helft van 2022. Bij voorkeur is dit een bijeenkomst op locatie. Dit is nu helaas niet mogelijk vanwege de Corona maatregelen. Zodra het verantwoord is, volgt de uitnodiging via deze digitale nieuwsbrief.

Toewerken naar besluitvorming
Zodra alle maatregelen zijn uitgewerkt, komt dit samen in het inrichtingsplan, het Ontwerp Provinciaal Inpassingsplan (PIP) en de MER. Deze biedt de BAC aan bij de Gedeputeerde Staten van de provincie, naar verwachting in de eerste helft van 2023. Na vaststelling start de inspraakprocedure.

“Ik ben blij dat de bestuurders in de adviescommissie unaniem een keuze hebben gemaakt in de te nemen hydrologische maatregelen. Ze hebben heel duidelijk gemarkeerd dat met dit besluit de discussie over de te nemen hydrologische maatregelen klaar is. De omgeving vraagt al lange tijd om duidelijkheid en die krijgen ze nu. Er is gekozen voor maatregelen die het doelbereik zo maximaal mogelijk ondersteunen. De bestuurders hebben benadrukt dat in het geval er schade ontstaat aan woningen of landbouwgronden, door de te nemen hydrologische maatregelen, de schade correct wordt afgewikkeld en dat er ondersteuning komt bij het vaststellenen en afwikkelen van de schade.”
Erik Back, onafhankelijk voorzitter BAC Engbertsdijksvenen

Meer lezen: op de site Engbertsdijksvenen.nl

p.s.1 redactie KNNV Nieuwsbrief:
De genoemde maatregel variant 2021 V2: graven van een parallelkanaal ten westen... kan verwarring scheppen. Dit nieuwe kanaal houdt het peil van het Geesters Stroomkanaal. Het afgedamde deel (dikke blauwe streep) krijgt een peilverhoging van 0,85 m.

HOOGVEENHERSTEL

Engbertsdijksvenen

In en om de Engbertsdijksvenen staat de komende tijd nog veel te gebeuren. Om op de hoogte te kunnen blijven is een speciale website beschikbaar. Bekijk de site via deze link

---

Zwerfvuil rapen met de HelemaalGroen app

In 2021 is met de app van Helemaal Groen in Nederland 219.000 km afgelegd om zwerfvuil op te ruimen! Aleen in Twenterand staat de teller op bijna 2300km!

In Twenterand zijn dat vooral Herma, Johan, Benty, Theo, Tasjiri, Gerrit, Gerrie, Jeanet, Mickey en enkele anderen.

Geweldig werk !

Bedankt allemaal en ga vooral zo door!

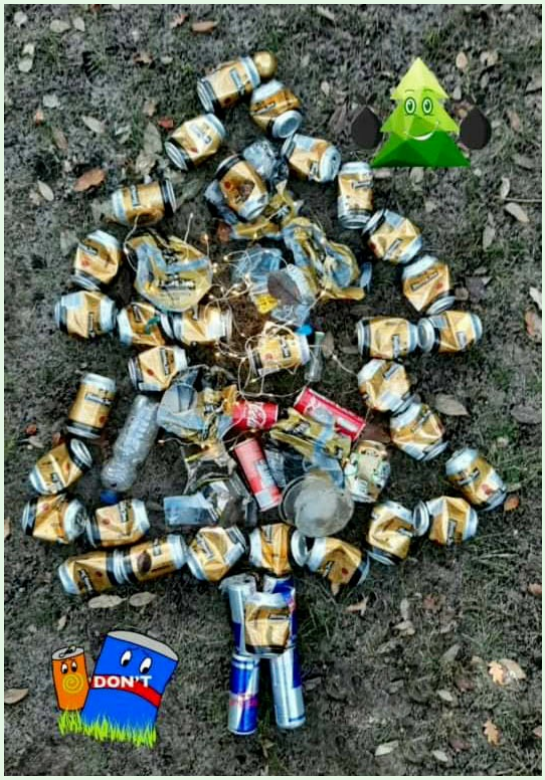

Helemaal GROEN

Totaal 30 december	Totaal december	Totaal 2021
20 km	15873 km	218422 km

KNNV vereniging voor veldbiologie

Tweedehands Boeken

De KNNV heeft een ruim assortiment aan goede en bruikbare tweedehands boeken, zoals onder andere naslagwerken en veldgidsen. Ook hebben we veel tweedehands Wetenschappelijke Mededelingen (WM). Deze collectie hebben we te danken aan leden -of hun erfgenamen- die hun boeken gratis ter beschikking stelden aan de KNNV. De opbrengst van de verkoop van deze boeken en WM komt volledig ten gunste van de KNNV.

U kunt hier snel, veilig en gemakkelijk tweedehands natuurboeken online bestellen.

Heeft u iets bijzonders gezien en wilt u dit delen met de lezers van de nieuwsbrief? Stuur dan een kort bericht met evt. een foto (jpeg) als aparte bijlage naar de redactie
Dat kan via het mailadres: vriezenveen.knnv@gmail.com

Mocht je deze gratis nieuwsbrief doorgestuurd krijgen aarzel niet je zelf vrijblijvend op te geven zodat je hem zelf ook krijgt.
Dat kan via deze link of maak gebruik van de QR code hiernaast.

De KNNV afdeling Vriezenveen kent zowel KNNV-leden als excursieleden/donateurs. Ze organiseert jaarlijks wandelingen, landschap-, planten-, vogel-, insecten- en paddenstoelenexcuries. Verder worden lezingen gehouden. De afdeling doet inventarisatiewerk en verwerkt de gegevens in rapporten.
De afdeling heeft werkgroepen voor: vogels, natuurbescherming, landschapsbeheer, “Vriezenveen schoon", natuurfotogroep -en "Educatieve Kruidentuin". De laatste is gelegen achter sportcentrum De Stamper te Vriezenveen-Midden. En er is nog een Natuurjongeren programma voor de jeugd van ca. 11 tot 16 jaar.

---

link naar onze site: vriezenveen.knnv.nl

Deze e-mail is verstuurd aan {{email}}.• Als u geen nieuwsbrief meer wilt ontvangen, kunt u zich hier afmelden. • U kunt ook uw gegevens inzien en wijzigen. • Voor een goede ontvangst voegt u webmaster@vriezenveen.knnv.nl toe aan uw adresboek.

Laposta